Рудановский Федор Иванович

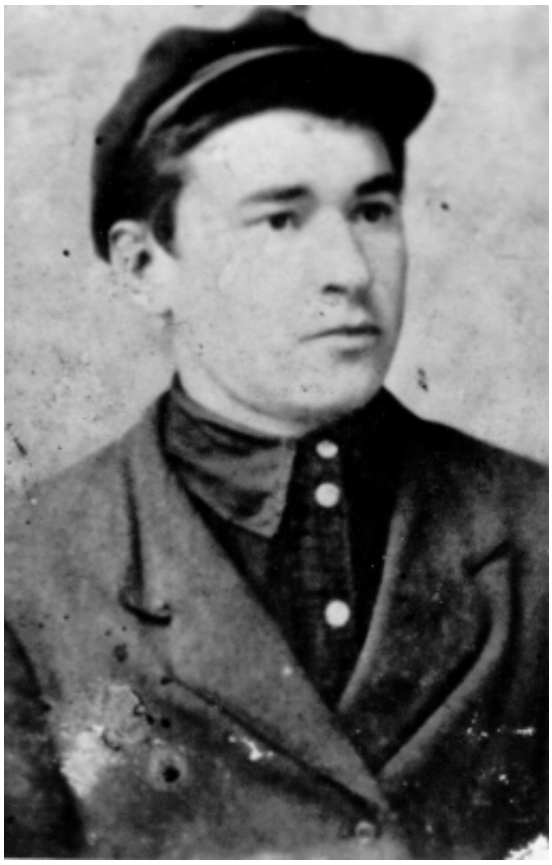

Федор Иванович родился 22 февраля 1908 года в д. Плоское Дмитровского района Орловской области.

В ряды Красной Армии был призван в августе 1941 года. Воевал в звании рядового в составе 165 ордена Красной Звезды военно-строительного отряда 9 фронтового Управления Оборонительного строительства Южной группы войск. Прошел всю войну, шесть раз был ранен, два ранения оказались тяжелыми. Военную службу закончил в сентябре 1945 года в Австрии в городе Вена.

Воинский путь Рудановского Федора Ивановича отмечен наградами:

- медаль «За отвагу»,
- орден Отечественной войны I степени,

© 2024 Следственное управление Следственного комитета Российской Федерации по Ямало-Ненецкому автономному округу.

- медаль «За победу над Германией в Великой Отечественной войне 1941–1945 гг.»,
- медаль «За взятие Вены».

После окончания войны Федор Иванович участвовал в восстановлении разрушенного немецко-фашистскими захватчиками города Брянска. Руководил строительными бригадами, в том числе состоящими из числа немецких военнопленных, построивших большое количество послевоенных зданий в городе. Среди строителей был известен, как грамотный, строгий и справедливый руководитель.

Воспитал двух сыновей и дочь: Виктора Федоровича, Анатолия Федоровича и Тамару Федоровну.

Ушел из жизни 22 августа 1993 года. Захоронен в городе Брянске.

Информация предоставлена внуком - старшим инспектором (по защите государственной тайны и мобилизационной работе) СУ СК России по ЯНАО Рудановским Олегом Анатольевичем

Адрес страницы: https://yanao.sledcom.ru/Den-Pobedy/item/1664341

© 2024 Следственное управление Следственного комитета Российской Федерации по Ямало-Ненецкому автономному округу.